



ΑΝΑΠΤΥΞΙΑΚΗ ΠΕΛΛΑΣ (ΑΝ.ΠΕ.)

Αναπτυξιακή Ανώνυμη Εταιρεία ΟΤΑ
Σακελλαροπούλου 14, Τ.Κ. 582 00 Έδεσσα

DEVELOPMENT AGENCY OF PELLA

14 Sakellaropoulou str, GR 582 00 Edessa, Greece

----- Email: anpe@otenet.gr | www.anpe.gr | (+30) 23810 24858 -----



Ενημερωτικό Δελτίο

Νο 5 Νοε. – Δεκ. 2024



Στρατηγικό Σχέδιο ΚΑΠ 2023 -2027

Βασικά στοιχεία και δυνητικές παρεμβάσεις

ΕΙΣΑΓΩΓΗ

Η Ομάδα Τοπικής Δράσης (ΟΤΔ) «Αναπτυξιακή Πέλλας Α.Α.Ε. Ο.Τ.Α.» μετά από τριάντα πέντε (35) έτη επιτυχημένης διαδρομής συνεχίζει στην επιτάχυνση της Περιφερειακής Ανάπτυξης μέσω της υλοποίησης μιας ακόμα στρατηγικής τοπικής ανάπτυξης με πρωτοβουλία τοπικών κοινοτήτων στο πλαίσιο της παρέμβασης «Στήριξη για τοπική ανάπτυξη μέσω του LEADER (ΤΑΠΤΟΚ – Τοπική Ανάπτυξη με Πρωτοβουλία Τοπικών Κοινοτήτων)» του Στρατηγικού Σχεδίου της Κοινής Αγροτικής Πολιτικής (ΣΣ ΚΑΠ) 2023-2027.

Η πολιτική της τοπικής ανάπτυξης με την πρωτοβουλία τοπικών κοινοτήτων αποτελεί ένα βασικό εργαλείο για την επίτευξη των στόχων της νέας Κοινής Αγροτικής Πολιτικής που αφορούν στον ειδικό στόχο 8: Προώθηση της απασχόλησης, της κοινωνικής ένταξης και της τοπικής ανάπτυξης στις αγροτικές περιοχές συμπεριλαμβανομένης της βιοοικονομίας και της βιώσιμης δασοκομίας.

ΠΕΡΙΕΧΟΜΕΝΑ

Κατηγορία 1: Ενδυνάμωση της τοπικής οικονομίας.....	2
Κατηγορία 2: Εκπαίδευση τοπικού πληθυσμού.....	9
Κατηγορία 3: Ενδυνάμωση του τοπικού κοινωνικού ιστού.....	12
Κατηγορία 4: Βελτίωση ποιότητας ζωής τοπικού πληθυσμού.....	13
Κατηγορία 5: Διατήρηση και βελτίωση των πολιτιστικών στοιχείων.....	14
Κατηγορία 6: Προστασία και ανάδειξη φυσικού περιβάλλοντος.....	15
Κατηγορία 7: Δικτύωση και συνεργασία.....	17
Επιτροπή Διαχείρισης Προγράμματος (ΕΔΠ).....	19



Με τη συγχρηματοδότηση της Ευρωπαϊκής Ένωσης



❖ Το παρόν έχει ενημερωτικό χαρακτήρα.

Σε κάθε περίπτωση ισχύουν τα αντίστοιχα τεχνικά δελτία η Υ.Α. και η προκήρυξη του προγράμματος

Κατηγορία 1: Ενδυνάμωση της τοπικής οικονομίας

1.1 Ενίσχυση μεταποιητικών μονάδων για την παραγωγή γεωργικών προϊόντων

Δικαιούχοι

Δικαιούχοι της υποπαρέμβασης δύναται να είναι υφιστάμενοι ή υπό σύσταση φορείς (φυσικά ή νομικά πρόσωπα) Μικρές / Πολύ μικρές και Μεσαίες Επιχειρήσεις κατά την έννοια της σύστασης 2003/361/ΕΚ της Επιτροπής που βάσει καταστατικού ή άλλου νόμιμου εγγράφου δραστηριοποιούνται στον εν λόγω τομέα.

Αποκλείονται οι δικαιούχοι των παρεμβάσεων τομεακών προγραμμάτων που χρηματοδοτούνται από το ΕΓΤΕ.

- Αφορά μονάδες παραγωγής γεωργικών προϊόντων από γεωργικά προϊόντα.
- Ανώτατος Προϋπολογισμός : **400.000€ ■ 40.000 €** για άυλες πράξεις
- Ένταση ενίσχυσης: **65%** (Καν. 2021/2115)
- *Επιλέξιμες θα είναι οι άμεσα συνδεδεμένες δαπάνες με την πράξη, οι οποίες πληρούν και τους όρους του κοινοτικού και εθνικού θεσμικού πλαισίου (κανονιστική βάση καν.(ΕΕ) 2021/2115 αρ. 73).*

Μέσω της υποπαρέμβασης επιδιώκεται:

- Βελτίωση του προφίλ των προϊόντων, μέσω επεξεργασίας, τυποποίησης, marketing ταυτότητας κλπ.
- Αύξηση της αξίας και κατ' επέκταση της εμπορευσιμότητας - διάθεσης των προϊόντων είτε μέσω των εμπορικών καναλιών, είτε μέσω του τοπικού κυκλώματος της εστίασης και της φιλοξενίας
- Αμεσότερη διασύνδεση χαρακτηριστικών προϊόντων του πρωτογενούς τομέα με τον τομέα της μεταποίησης, του εμπορίου, της εστίασης και της φιλοξενίας
- Εισαγωγή νέων τεχνολογιών, εφαρμογών και πρακτικών στην παραγωγική μεταποιητική διαδικασία
- Ενίσχυση του πλουραλισμού του αγροτικού εισοδήματος μέσω μερικού αναπροσανατολισμού της παραγωγής (συνδυασμός πρωτογενούς παραγωγής και μεταποίησης) με σκοπό τη μείωση της εξάρτησης του εισοδήματος από τις άμεσες ενισχύσεις

Μέσω της υποπαρέμβασης προβλέπεται η ενίσχυση επενδύσεων (ιδρύσεις, αναβαθμίσεις εκσυγχρονισμοί, μετεγκαταστάσεις με ταυτόχρονο εκσυγχρονισμό) σε συγκεκριμένα προϊόντα με την ακόλουθη προτεραιότητα (σύμφωνα και με τις διαπιστώσεις της SWOT ανάλυσης) :

- Οπωροκηπευτικά κυρίως ροδάκινα, νεκταρίνια, μήλα, κεράσια, βερίκοκα, δαμάσκηνα, ακτινίδια, σπαράγγια
- Οίνος
- Τυροκομικά και γαλακτοκομικά προϊόντα
- Σαλιγκάρια
- Λοιπά τοπικά προϊόντα

65%

1.2 Ενίσχυση μεταποιητικών μονάδων για την παραγωγή μη γεωργικών προϊόντων

Δικαιούχοι

Δικαιούχοι της υποπαρέμβασης δύνανται να είναι υφιστάμενοι ή υπό σύσταση φορείς (φυσικά ή νομικά πρόσωπα) Μικρές / Πολύ μικρές, Μεσαίες Επιχειρήσεις κατά την έννοια της σύστασης 2003/361/ΕΚ της Επιτροπής που βάσει καταστατικού ή άλλου νόμιμου εγγράφου δραστηριοποιούνται στον εν λόγω τομέα.

Αποκλείονται οι δικαιούχοι των παρεμβάσεων τομεακών προγραμμάτων που χρηματοδοτούνται από το ΕΓΤΕ.

- Αφορά μονάδες παραγωγής μη γεωργικών προϊόντων από γεωργικά προϊόντα.
- Ανώτατος Προϋπολογισμός : **300.000€ ■ 40.000 €** για άυλες πράξεις
- Ένταση ενίσχυσης: **65%** (Καν. 2022/2472 ή Καν. 1407/2013 (de minimis))
- Επιλέξιμες θα είναι οι άμεσα συνδεδεμένες δαπάνες με την πράξη, οι οποίες πληρούν και τους όρους του κοινοτικού και εθνικού θεσμικού πλαισίου (κανονιστική βάση καν. (ΕΕ) 2021/2115 αρ. 73).

Μέσω της υποπαρέμβασης επιδιώκεται :

- Βελτίωση του προφίλ υφιστάμενων μη γεωργικών προϊόντων, μέσω επεξεργασίας, τυποποίησης, marketing ταυτότητας κλπ
- Αύξηση της αξίας και κατ' επέκταση της εμπορευσιμότητας - διάθεσης των προϊόντων είτε μέσω των εμπορικών καναλιών, είτε μέσω του τοπικού κυκλώματος της εστίασης και της φιλοξενίας (κυρίως αυτά της διατροφής)
- Αμεσότερη διασύνδεση χαρακτηριστικών προϊόντων του πρωτογενούς τομέα με τον τομέα της μεταποίησης, του εμπορίου, της εστίασης και της φιλοξενίας
- Εισαγωγή νέων τεχνολογιών, εφαρμογών και πρακτικών στην παραγωγική μεταποιητική διαδικασία

Μέσω της υποπαρέμβασης προβλέπεται η ενίσχυση επενδύσεων (ιδρύσεις, αναβαθμίσεις εκσυγχρονισμοί, μετεγκαταστάσεις με ταυτόχρονο εκσυγχρονισμό) σε συγκεκριμένα προϊόντα με την ακόλουθη προτεραιότητα (σύμφωνα και με τις διαπιστώσεις της SWOT ανάλυσης) :

- Αποστάγματα
- Πούρα και σιγαρίλος
- Προϊόντα κοσμετολογίας
- Λοιπά τοπικά προϊόντα (με βάση πρώτη ύλη πρωτογενούς παραγωγής)

65%

1.3 Ενίσχυση μονάδων του δασοκομικού τομέα

Δικαιούχοι

Δικαιούχοι της υποπαρέμβασης δύνανται να είναι υφιστάμενοι ή υπό σύσταση φορείς (φυσικά ή νομικά πρόσωπα) Μικρές/Πολύ μικρές, Μεσαίες Επιχειρήσεις κατά την έννοια της σύστασης 2003/361/ΕΚ της Επιτροπής που βάσει καταστατικού ή άλλου νόμιμου εγγράφου δραστηριοποιούνται στον εν λόγω τομέα.

- Αφορά μονάδες παραγωγής προϊόντων από δασοκομικά προϊόντα.
- Ανώτατος Προϋπολογισμός : **300.000 € ■ 40.000 €** για άυλες πράξεις
- Ένταση ενίσχυσης : **65 %** (Καν. 2022/2472 ή Καν. 1407/2013 (de minimis))
- Επιλέξιμες θα είναι οι άμεσα συνδεδεμένες δαπάνες με την πράξη, οι οποίες πληρούν και τους όρους του κοινοτικού και εθνικού θεσμικού πλαισίου (κανονιστική βάση καν. (ΕΕ) 2021/2115 αρ. 73).

Οι προτεινόμενες δράσεις αφορούν ενδεικτικά :

- Επεξεργασία δασοκομικών και ξυλουργικών προϊόντων και σύνδεση με τον κατασκευαστικό κλάδο (προώθηση της επεξεργασίας και μεταποίησης των δασοκομικών και ξυλουργικών προϊόντων, με έμφαση στην προστιθέμενη αξία και τη δημιουργία καινοτόμων προϊόντων, σε συνδυασμό με ταυτόχρονη ενθάρρυνση της συνεργασίας και της δικτύωση των επιχειρήσεων του δασοκομικού και κατασκευαστικού κλάδου, προκειμένου να αξιοποιηθούν συνεργατικές σχέσεις και νέες ευκαιρίες ανάπτυξης)
- Επενδύσεις στην παραγωγή μεταποιημένης ξυλείας (υποστήριξη και προώθηση των επενδύσεων στην παραγωγή μεταποιημένης ξυλείας, με στόχο την προώθηση της αειφόρου διαχείρισης των δασικών πόρων, καθώς και σύνδεση των επιχειρήσεων αυτών με τον κατασκευαστικό κλάδο και την επεξεργασία ξύλου, ενθαρρύνοντας τη χρήση προϊόντων μεταποιημένης ξυλείας σε κατασκευαστικά έργα και προϊόντα)
- Παράλληλα, η αξιοποίηση του δασικού πλούτου συμβάλει έμμεσα στην αειφορική διαχείριση του και στην προστασία των δασών από φυσικές καταστροφές, καθώς και στην προστασία και διαχείριση των δασικών οικοσυστημάτων.

65%

1.4 Ενίσχυση επιχειρήσεων στους τομείς της βιοτεχνίας, χειροτεχνίας και παραγωγής ειδών μετά την 1η μεταποίηση

Δικαιούχοι

Δικαιούχοι της υποπαρέμβασης δύναται να είναι υφιστάμενοι ή υπό σύσταση φορείς (φυσικά ή νομικά πρόσωπα) Μικρές/Πολύ μικρές, Μεσαίες Επιχειρήσεις κατά την έννοια της σύστασης 2003/361/EK της Επιτροπής που βάσει καταστατικού ή άλλου νόμιμου εγγράφου δραστηριοποιούνται στον εν λόγω τομέα.

- Αφορά επιχειρήσεις στους τομείς της βιοτεχνίας, χειροτεχνίας και παραγωγής ειδών μετά την 1η μεταποίηση.
- Ανώτατος Προϋπολογισμός : **300.000 €** ▪ **40.000 €** για άυλες πράξεις
- Ένταση ενίσχυσης : **65 %** (Καν. 651/2014 ή Καν. 1407/2013 (de minimis))
- Κατά προτεραιότητα θα ενισχυθούν δικαιούχοι άνεργοι, γυναίκες, ΚοινΣΕπ και επιχειρήσεις σε ορεινές περιοχές
- Επιλέξιμες θα είναι οι άμεσα συνδεδεμένες δαπάνες με την πράξη, οι οποίες πληρούν και τους όρους του κοινοτικού και εθνικού θεσμικού πλαισίου (κανονιστική βάση καν. (ΕΕ) 2021/2115 αρ. 73).

Μέσω της υποπαρέμβασης επιδιώκεται :

- Παραγωγή νέων – καινοτομικών προϊόντων
- Βελτίωση του προφίλ υφιστάμενων βιοτεχνικών προϊόντων, μέσω επεξεργασίας, τυποποίησης, marketing ταυτότητας κλπ.
- Αύξηση της αξίας και κατ' επέκταση της εμπορευσιμότητας - διάθεσης των προϊόντων είτε μέσω των εμπορικών καναλιών, είτε μέσω του τοπικού κυκλώματος της εστίασης και της φιλοξενίας (κυρίως αυτά της διατροφής)
- Αμεσότερη διασύνδεση τοπικών βιοτεχνικών προϊόντων με τον τομέα της μεταποίησης, του εμπορίου, των κατασκευών της εστίασης και της φιλοξενίας
- Εισαγωγή νέων τεχνολογιών, εφαρμογών και πρακτικών στην παραγωγική μεταποιητική διαδικασία.

Μέσω της υποπαρέμβασης προβλέπεται η ενίσχυση επενδύσεων (ιδρύσεις, εκσυγχρονισμοί, επεκτάσεις, μετεγκαταστάσεις με ταυτόχρονο εκσυγχρονισμό) σε συγκεκριμένους κλάδους με την ακόλουθη προτεραιότητα (σύμφωνα και με τις διαπιστώσεις της SWOT ανάλυσης) :

- Παραδοσιακά ζυμαρικά
- Αρτοσκευάσματα, σπιτικά ηδύποτα, σάλτσες, γλυκά του κουταλιού, πίτες
- Λοιπά τοπικά βιοτεχνικά προϊόντα

65%

1.5 Ενίσχυση επιχειρήσεων του τουριστικού κλάδου

Δικαιούχοι

Δικαιούχοι της υποπαρέμβασης δύνανται να είναι υφιστάμενοι ή υπό σύσταση φορείς (φυσικά ή νομικά πρόσωπα) Μικρές/Πολύ μικρές, Μεσαίες Επιχειρήσεις κατά την έννοια της σύστασης 2003/361/ΕΚ της Επιτροπής που βάσει καταστατικού ή άλλου νόμιμου εγγράφου δραστηριοποιούνται στον εν λόγω τομέα.

- Ανώτατος Προϋπολογισμός : **300.000 €** ▪ **40.000 €** για άυλες πράξεις
- Ένταση ενίσχυσης : **65 %** (Καν. 651/2014 ή Καν. 1407/2013 (de minimis)) (**60 %** για μεσαίες επιχειρήσεις)
- Επιλέξιμες θα είναι οι άμεσα συνδεδεμένες δαπάνες με την πράξη, οι οποίες πληρούν και τους όρους του κοινοτικού και εθνικού θεσμικού πλαισίου (κανονιστική βάση καν. (ΕΕ) 2021/2115 αρ. 73).
- **Επιλέξιμες είναι μόνο οι ορεινές περιοχές** (σύμφωνα με την Οδηγία (ΕΟΚ) 75/268).
- Επιπροσθέτως, **η ύπαρξη οικοδομικής άδειας αποτελεί κριτήριο επιλεξιμότητας** για τις πράξεις που αφορούν σε διανυκτέρευση επισκεπτών.
- Κατά προτεραιότητα θα ενισχυθούν δικαιούχοι άνεργοι, γυναίκες, ΚοινΣΕπ και επιχειρήσεις σε ορεινές περιοχές

Στο πλαίσιο της υποπαρέμβασης προβλέπεται η ενίσχυση σε ιδρύσεις, εκσυγχρονισμούς, επεκτάσεις, μετεγκαταστάσεις με ταυτόχρονο εκσυγχρονισμό επιχειρήσεων του τουριστικού κλάδου όπως καταλύματα, ξενοδοχεία, εστιατόρια, εναλλακτικές μορφές τουρισμού, λοιπές επιχειρήσεις στον τομέα του τουρισμού. Αναλυτικότερα, ιδρύσεις που αφορούν στην εξυπηρέτηση διανυκτέρευσης επισκεπτών (καταλύματα, ξενοδοχεία κλπ)

65%

1.6 Ενίσχυση επιχειρήσεων παροχής υπηρεσιών

Δικαιούχοι

Δικαιούχοι της υποπαρέμβασης δύνανται να είναι υφιστάμενοι ή υπό σύσταση φορείς (φυσικά ή νομικά πρόσωπα) Μικρές/Πολύ μικρές, Μεσαίες Επιχειρήσεις κατά την έννοια της σύστασης 2003/361/ΕΚ της Επιτροπής που βάσει καταστατικού ή άλλου νόμιμου εγγράφου δραστηριοποιούνται στον εν λόγω τομέα.

- Ανώτατος Προϋπολογισμός : **300.000 €** ▪ **40.000 €** για άυλες πράξεις
- Ένταση ενίσχυσης : **65 %** (Καν. 651/2014 ή Καν. 1407/2013 (de minimis)) (**60 %** για μεσαίες επιχειρήσεις)
- Επιλέξιμες θα είναι οι άμεσα συνδεδεμένες δαπάνες με την πράξη, οι οποίες πληρούν και τους όρους του κοινοτικού και εθνικού θεσμικού πλαισίου (κανονιστική βάση καν. (ΕΕ) 2021/2115 αρ. 73).
- Επιλέξιμες είναι παρεμβάσεις αφορούν σε ίδρυση ή εκσυγχρονισμό επιχειρήσεων των ανωτέρω τομέων υπηρεσιών.
- Κατά προτεραιότητα θα ενισχυθούν δικαιούχοι άνεργοι, γυναίκες, ΚοινΣΕπ και επιχειρήσεις σε ορεινές περιοχές καθώς και επιχειρήσεις παροχής κοινωνικών υπηρεσιών

Ενίσχυση παροχής υπηρεσιών με έμφαση σε συγκεκριμένα πεδία δραστηριότητας και την ακόλουθη προτεραιότητα :

- καλύτερες συνθήκες διαβίωσης και συγκράτησης των νέων όπως παιδότοποι, ιδιωτικοί χώροι αθλητικών δραστηριοτήτων, ψυχαγωγίας, προσωπικής φροντίδας, γηροκομεία, παιδικού σταθμοί κ.α
- Νέες επιχειρήσεις ή νέες επενδύσεις σε δραστηριότητες / υπηρεσίες που συμβάλλουν στη βελτίωση της αλληλεπίδρασης της τοπικής οικονομίας με το εξωτερικό περιβάλλον όπως υπηρεσίες μεταφορών, επικοινωνιών, συμβουλευτικών υπηρεσιών κ.α
- Λοιπές υπηρεσίες που συμβάλλουν σημαντικά (κατόπιν τεκμηρίωσης) στην απασχόληση και στη συγκράτηση των νέων στην περιοχή
- Ανάπτυξη εκδηλώσεων και εθελοντικών δράσεων στην περιοχή κλπ

65%

Ευρωπαϊκές Προτεραιότητες



Κατηγορία 2: Εκπαίδευση τοπικού πληθυσμού

Η διαδικασία υλοποίησης των προγραμμάτων επιμόρφωσης θα γίνει σύμφωνα με την ΚΥΑ: Σύστημα Σχεδιασμού και Διαχείρισης της υλοποίησης συγχρηματοδοτούμενων / επιδοτούμενων προγραμμάτων μη τυπικής μάθησης, Συνεχιζόμενη Επαγγελματική Κατάρτισης (Σ.Ε.Κ) και Γενικής Εκπαίδευσης Ενηλίκων (Γ.Ε.Ε). (Τεύχος Β' 4581/30.08.2022) ή με οποιαδήποτε άλλη εγκύκλιο εκδοθεί και θα αφορά στην υλοποίηση προγραμμάτων επιμόρφωσης ή κατάρτισης

2.1 Εκπαίδευση τοπικού πληθυσμού στον 1-γενή τομέα

Δικαιούχοι

Δικαιούχοι μπορούν να είναι φορείς του δημόσιου ή του ιδιωτικού τομέα που βάσει καταστατικού ή άλλου νόμιμου εγγράφου δραστηριοποιούνται στον εν λόγω τομέα.

- Προϋπολογισμός έως **20.000 €**
- Ένταση ενίσχυσης: **100%** (ΕΕ) 2023/2831 (de minimis).
- Σημειώνεται ότι στα πλαίσια της συγκεκριμένης επιμόρφωσης **δεν προβλέπεται επίδομα καταρτιζόμενων**.
- Η εκπαίδευση θα **περιλαμβάνει μόνο θεωρητική κατάρτιση** και θα γίνει με τη διαδικασία της **εξ αποστάσεως** εκπαίδευσης διάρκειας 90 ωρών η οποία θα πραγματοποιηθεί εκτός ωραρίου εργασίας.

Προτείνονται, ενδεικτικά, οι ακόλουθες θεματικές κατηγορίες εκπαίδευσης του τοπικού πληθυσμού που δραστηριοποιείται στον πρωτογενή τομέα :

- Κατάρτιση για την ενσωμάτωση νέων τεχνολογιών στις αγροτικές διαδικασίες, όπως η χρήση ψηφιακών εργαλείων και για τη βελτίωση της παραγωγικότητας, της διαχείρισης αποθεμάτων και παρακολούθησης της ποιότητας.
- Εκπαίδευση για την προώθηση της κυκλικής οικονομίας, της αειφόρου γεωργίας και των βιώσιμων πρακτικών στον πρωτογενή τομέα. Αυτό θα ενημερώσει τους αγρότες- επιχειρηματίες για τα οφέλη και τις ευκαιρίες που διανοίγουν αυτές οι προσεγγίσεις.
- Κατάρτιση για τη χρήση εξοπλισμού και αυτοματισμών για τη μείωση της ρύπανσης και των κινδύνων κατά την παραγωγική διαδικασία.
- Επιμόρφωση σχετικά με τις ευκαιρίες και τα κίνητρα που δίνονται μέσα από τα αναπτυξιακά προγράμματα για τη μετάβαση στο νέο παραγωγικό μοντέλο για μια περισσότερο ανθεκτική, πράσινη και ψηφιακή γεωργία.

100%

2.3 Εκπαίδευση τοπικού πληθυσμού στον 3-γενή τομέα

Δικαιούχοι

Δικαιούχοι μπορούν να είναι φορείς του δημόσιου ή του ιδιωτικού τομέα που βάσει καταστατικού ή άλλου νόμιμου εγγράφου δραστηριοποιούνται στον εν λόγω τομέα.

- Προϋπολογισμός έως **20.000 €**
- Ένταση ενίσχυσης: **100%** (EE) 2023/2831 (de minimis).
- Σημειώνεται ότι **δεν προβλέπεται επίδομα καταρτιζόμενων**

Ενδεικτικά στα πλαίσια της υποπαρέμβασης περιλαμβάνεται :

1. Στα πλαίσια της εκπαίδευσης του τοπικού πληθυσμού που δραστηριοποιείται στον τομέα των υπηρεσιών τουρισμού:

- Περιλαμβάνει **μόνο θεωρητική κατάρτιση** με τη διαδικασία της **εξ αποστάσεως** εκπαίδευσης, διάρκειας 90 ωρών, εκτός ωραρίου εργασίας.
 - Εκπαίδευση των απασχολούμενων στον τουρισμό καθώς και των επιχειρηματιών σε τομείς όπως η αυτοματοποίηση, η ανάλυση δεδομένων, η ασφάλεια των δεδομένων, οι συνθήκες ασφάλειας και υγιεινής, οι ψηφιακές δεξιότητες και οι δεξιότητες στη Βιωσιμότητα/Αειφορία (Green).
 - Εκπαίδευση στον τομέα της ψηφιακής εμπειρίας και του διαδικτύου των πραγμάτων (Internet of Things) για την ανάπτυξη του έξυπνου τουρισμού και τη χρήση τεχνολογιών όπως οι έξυπνες συσκευές, οι αισθητήρες και οι εφαρμογές με βάση την τοποθεσία.
 - Κατάρτιση στις βασικές αρχές και εφαρμογές των ΤΠΕ.
 - Κατάρτιση στην χρήση και ανάπτυξη ιστοσελίδων και ηλεκτρονικών καταστημάτων.
 - Διοργάνωση εκπαιδευτικού σεμιναρίου στις κοινωνικές δικτυώσεις και την ψηφιακή παρουσία
 - Εκπαιδευτική δράση με θέμα Εφαρμογές και αξιοποίηση των ΤΠΕ στον τουρισμό και την προώθηση της τοπικής κουλτούρας.
 - Ψηφιακό μάρκετινγκ: Εκπαίδευση στις βασικές αρχές και στρατηγικές του ψηφιακού μάρκετινγκ, συμπεριλαμβανομένης της ανάπτυξης και διαχείρισης ιστοσελίδων, της χρήσης κοινωνικών μέσων και της δημιουργίας περιεχομένου
 - Τεχνολογία και τουρισμός: Εκπαίδευση για την εφαρμογή τεχνολογικών λύσεων στον τουριστικό τομέα, όπως η διαχείριση κρατήσεων, η εξυπηρέτηση πελατών μέσω διαδικτύου και η ανάπτυξη τουριστικών εφαρμογών και ιστοσελίδων.

Το αντικείμενο της επιμόρφωσης θα οδηγήσει σε πιστοποίηση των αποκτηθεισών δεξιοτήτων, μέσω αξιολόγησης των γνώσεων και δεξιοτήτων από διαπιστευμένους φορείς πιστοποίησης προσώπων, σύμφωνα με το διεθνές πρότυπο ISO/IEC 17204 ή ισοδύναμο ή τον ΕΟΠΠΕΠ.

2. Επιμόρφωση του γενικού πληθυσμού με σκοπό τη βελτίωση των ψηφιακών τους δεξιοτήτων. Ενδεικτικά περιλαμβάνεται:

- Περιλαμβάνει **μόνο θεωρητική κατάρτιση** με τη διαδικασία της **δια ζώσης** εκπαίδευσης, διάρκειας 90 ωρών.
 - Εκπαίδευση σχετικά με τη χρήση του υπολογιστή και του Διαδικτύου.
 - Εκπαίδευση σε θέματα επικοινωνίας και δικτύωσης
 - Εκπαίδευση στα socialmedia
 - Εκπαίδευση σε θέματα ηλεκτρονικής εξυπηρέτησης στον δημόσιο και ιδιωτικό τομέα

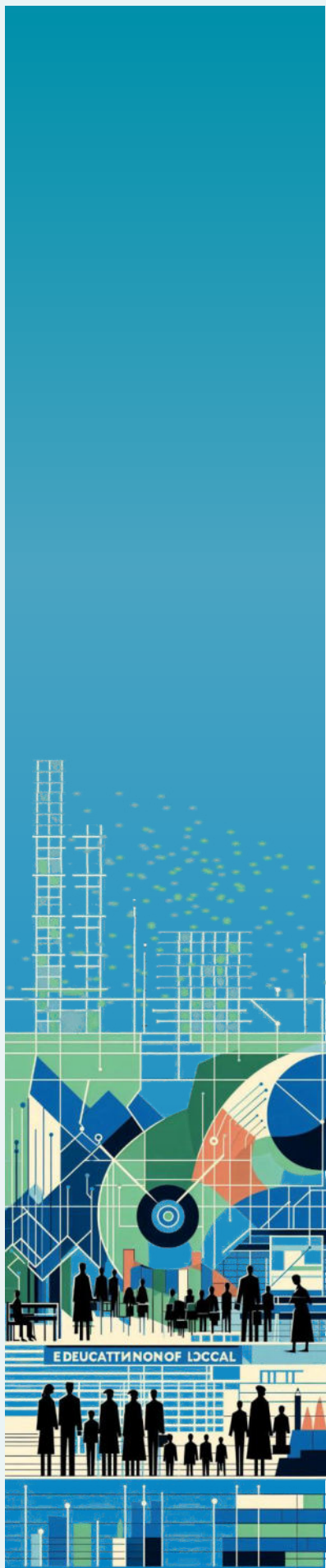

**ΒΙΩΣΙΜΗΣ
ΑΝΑΠΤΥΞΗΣ
ΣΤΟΧΟΙ**



Κατηγορία 3: Ενδυνάμωση του τοπικού κοινωνικού ιστού

3.1 Ενίσχυση βασικών υπηρεσιών για την εξυπηρέτηση του τοπικού πληθυσμού (παιδικοί σταθμοί, χώροι άθλησης, πολιτιστικά κέντρα κ.λπ.)

Δικαιούχοι

Δικαιούχοι μπορούν να είναι τοπικοί φορείς του δημόσιου ή του ευρύτερου δημοσίου ή σύλλογοι / οργανισμοί μη κερδοσκοπικού χαρακτήρα με σχετικό καταστατικό σκοπό.

- Ανώτατος Προϋπολογισμός : **400.000 € ■ 20.000 €** για άυλες πράξεις
- Ένταση ενίσχυσης : **100 %** (Καν. (ΕΕ) 2021/2115)

Ενδεικτικές ενέργειες στα πλαίσια της υποπαρέμβασης είναι :

- Δημιουργία νέων παιδικών σταθμών με σύγχρονες εγκαταστάσεις και προγράμματα που προάγουν την παιδική ανάπτυξη και φροντίζουν την ασφάλεια και την ευεξία των παιδιών.
- Χώροι πολιτιστικών δραστηριοτήτων
- Ανάπτυξη νέων αθλητικών υποδομών, όπως γήπεδα ποδοσφαίρου, τένις και μπάσκετ, καθώς και πολυλειτουργικών χώρων άθλησης για την προώθηση της φυσικής δραστηριότητας και την υγιή ζωή.

3.2 Ενίσχυση βασικών υπηρεσιών που στοχεύουν στην κοινωνική ένταξη, την καταπολέμηση της φτώχειας και του κοινωνικού αποκλεισμού και την ενσωμάτωση προσφύγων / μεταναστών

Δικαιούχοι

Δικαιούχοι μπορούν να είναι τοπικοί φορείς του δημόσιου ή του ευρύτερου δημοσίου ή σύλλογοι / οργανισμοί μη κερδοσκοπικού χαρακτήρα με σχετικό καταστατικό σκοπό.

- Ανώτατος Προϋπολογισμός : **400.000 € ■ 20.000 €** για άυλες πράξεις
- Ένταση ενίσχυσης : **100 %** (Καν. (ΕΕ) 2021/2115)

Ενδεικτικές ενέργειες στα πλαίσια της υποπαρέμβασης είναι :

- Δράσεις για επί τόπου βελτιωμένες υπηρεσίες φροντίδας-πρόνοιας (κινητής ιατρικής μονάδας που θα παρέχει ιατρική φροντίδα και πρόνοια σε απομακρυσμένους οικισμούς, Οργάνωση εκστρατειών υγείας για τους πληθυσμούς που δυσκολεύονται να έρθουν σε επαφή με τις κοινότητες υγείας, κ.α)
- Δράσεις ενεργού γήρανης (π.χ διοργάνωση διαγενεακών εκδηλώσεων – διαγωνισμών(τάβλι, σκάκι κ.α) και δραστηριοτήτων όπως χειροτεχνία, κλπ
- Κέντρα Δημιουργικής Απασχόλησης για παιδιά και εφήβους, δομές φροντίδας ΑΜΕΑ, ηλικιωμένων κ.α
- Κοινωνικές παρεμβάσεις αντιμετώπισης κοινωνικού αποκλεισμού (κοινωνικά φαρμακεία, κοινωνικά παντοπωλεία κ.α)

Κατηγορία 4: Βελτίωση ποιότητας ζωής τοπικού πληθυσμού

4.1 Έργα υποδομών μικρής κλίμακας

Δικαιούχοι

Δικαιούχοι μπορούν να είναι τοπικοί φορείς του δημόσιου ή του ευρύτερου δημοσίου ή σύλλογοι / οργανισμοί μη κερδοσκοπικού χαρακτήρα με σχετικό καταστατικό σκοπό.

- Ανώτατος Προϋπολογισμός : **400.000 € ■ 20.000 €** για άυλες πράξεις
- Ένταση ενίσχυσης : **100 %** (Καν. (ΕΕ) 2021/2115)

Οι δράσεις αυτής της υπο-παρέμβασης αφορούν σε:

- Παρεμβάσεις με έργα μικρής κλίμακας όπως αναβάθμιση, δημιουργία και εκσυγχρονισμός δικτύων αποχέτευσης εντός οικισμών
- «Εξυπνές» εφαρμογές διαχείρισης και βελτίωσης της ενεργειακής απόδοσης υδραυλικών υποδομών
- Παρεμβάσεις επισκευής και ενεργειακής αναβάθμισης δημοσίων κτηρίων για την εγκατάσταση τοπικών υπηρεσιών εξυπηρέτησης του πληθυσμού

4.2 Ενίσχυση υπηρεσιών και υποδομών αναψυχής, ανάπλασης, τουριστικών πληροφοριών και λοιπών υποδομών μικρής κλίμακας

Δικαιούχοι

Δικαιούχοι μπορούν να είναι τοπικοί φορείς του δημόσιου ή του ευρύτερου δημοσίου ή σύλλογοι / οργανισμοί μη κερδοσκοπικού χαρακτήρα με σχετικό καταστατικό σκοπό.

- Ανώτατος Προϋπολογισμός : **400.000 € ■ 20.000 €** για άυλες πράξεις
- Ένταση ενίσχυσης : **100 %** (Καν. (ΕΕ) 2021/2115)

Ενδεικτικές ενέργειες που εντάσσονται σε αυτή την υπο-παρέμβαση και αφορούν σε:

- Αναπλάσεις οικισμών / περιοχών
- Διαμόρφωση – αναβάθμιση παιδικών χαρών
- Δημιουργία – βελτίωση – σήμανση ποδηλατικών διαδρομών
- Προβολή- προώθηση περιοχών
- Δημιουργία υποδομών παροχής τουριστικών πληροφοριών

Η υποπαρέμβαση λειτουργεί συμπληρωματικά και επικουρικά με άλλες δράσεις οι οποίες χρηματοδοτούνται στα πλαίσια του ΠΕΠ, του Ταμείου Ανάκαμψης και λοιπών χρηματοδοτικών εργαλείων στήριξης των ΟΤΑ (π.χ Πρόγραμμα Αντώνης Τρίτσης). Στόχος της υποπαρέμβασης είναι να δράσει στοχευμένα και παραδειγματικά μέσα από παρεμβάσεις μικρής κλίμακας.

Κατηγορία 5: Διατήρηση και βελτίωση των πολιτιστικών στοιχείων

5.1 Ενίσχυση πολιτιστικών ή αθλητικών εκδηλώσεων

Δικαιούχοι

Δικαιούχοι μπορούν να είναι τοπικοί φορείς του δημόσιου ή του ευρύτερου δημοσίου ή σύλλογοι / οργανισμοί μη κερδοσκοπικού χαρακτήρα με σχετικό καταστατικό σκοπό.

- Ανώτατος Προϋπολογισμός : **20.000 €**
- Ένταση ενίσχυσης : **75 %** (Καν. 1407/2013 (de minimis))

Προτεινόμενες, ενδεικτικές, δράσεις / ενέργειες στα πλαίσια της υποπαρέμβασης είναι:

A. Δράσεις προβολής των τοπικών εθίμων, παραδόσεων, αθλητικών δρώμενων και της τοπικής γαστρονομίας:

- Διοργάνωση εμβληματικών παρουσιάσεων και εκθέσεων για τα τοπικά έθιμα, παραδόσεις και αθλητικά δρώμενα, προβάλλοντας την πολιτιστική πλούσια κληρονομιά της περιοχής.
- Διοργάνωση αθλητικών εκδηλώσεων, όπως αγώνες και τουρνουά, προβάλλοντας τον αθλητισμό και την ενεργή συμμετοχή των κατοίκων .
- Οργάνωση γαστρονομικών εκδηλώσεων, όπως γευσιγνωσίες και φεστιβάλ γεύσεων, προωθώντας την τοπική γαστρονομία και τα τοπικά προϊόντα.

5.2 Ενίσχυση μελετών, υπηρεσιών και υποδομών που συνδέονται με τον πολιτισμό και την αποκατάσταση και αναβάθμιση της πολιτιστικής κληρονομιάς

Δικαιούχοι

Δικαιούχοι μπορούν να είναι τοπικοί φορείς του δημόσιου ή του ευρύτερου δημοσίου ή σύλλογοι / οργανισμοί μη κερδοσκοπικού χαρακτήρα με σχετικό καταστατικό σκοπό.

- Ανώτατος Προϋπολογισμός : **400.000 € ■ 20.000 €** για άυλες πράξεις
- Ένταση ενίσχυσης : **100 %** (Καν. 2021/2115)

Ενδεικτικές δράσεις στα πλαίσια της συγκεκριμένης υπο- παρέμβασης αφορούν σε:

- Αποκατάσταση και ανακαίνιση ιστορικών κτιρίων και μνημείων που διαθέτουν ιδιαίτερα χαρακτηριστικά της τοπικής αρχιτεκτονικής, προσδίδοντάς τους ελκυστικό χαρακτήρα
- Εφαρμογές και συστήματα ΤΠΕ για τη σύγχρονη ανάδειξη και προβολή εμβληματικών πολιτιστικών στοιχείων υψηλού ενδιαφέροντος (εφαρμογές εικονικής ξενάγησης, ερμηνείας, προβολής, ενημέρωσης)
- Εκπόνηση στρατηγικού σχεδίου για τη διασύνδεση του διάσπαρτου ιστορικού – πολιτιστικού αποθέματος και την ενιαία προώθηση της πολιτιστικής ταυτότητας στο εξωτερικό περιβάλλον

Κατηγορία 6: Προστασία και ανάδειξη φυσικού περιβάλλοντος

6.1 Έργα αναβάθμισης του φυσικού περιβάλλοντος με σκοπό την ανάδειξη αυτών

Δικαιούχοι

Δικαιούχοι μπορούν να είναι τοπικοί φορείς του δημόσιου ή του ευρύτερου δημόσιου ή σύλλογοι / οργανισμοί μη κερδοσκοπικού χαρακτήρα με σχετικό καταστατικό σκοπό καθώς και λοιποί αρμόδιοι φορείς όπως ο ΟΦΥΠΕΚΑ και εθελοντικές οργανώσεις εγγεγραμμένες στο μητρώο της Γενικής Γραμματείας Πολιτικής Προστασίας

- Ανώτατος Προϋπολογισμός : **400.000 €** ▪ **20.000 €** για άυλες πράξεις
- Ένταση ενίσχυσης : **100 %** (Καν. 2021/2115)

Ορισμένα ενδεικτικά παραδείγματα δράσεων που μπορούν να υλοποιηθούν στα πλαίσια της υπο-παρέμβασης περιλαμβάνουν:

- Αποκατάσταση οικοσυστημάτων: Η ανάκτηση και αποκατάσταση ευαίσθητων οικοσυστημάτων μπορεί να συμβάλει στη διατήρηση της βιοποικιλότητας και της φυσικής ομορφιάς της περιοχής. Αυτό μπορεί να περιλαμβάνει την αναδάσωση, την αποκατάσταση υγροτόπων και την προστασία απειλούμενων ειδών.
- Δημιουργία μονοπατιών και θέσεων θέας σε αξιόλογα σημεία του φυσικού περιβάλλοντος που θα επιτρέπουν στους επισκέπτες να εξερευνήσουν την περιοχή και να απολαύσουν την επαφή με τη φύση.
- Τοποθέτηση πινακίδων πληροφόρησης: Η τοποθέτηση πινακίδων πληροφόρησης σε σημαντικά σημεία των επιλεγμένων φυσικών περιοχών μπορεί να παρέχει πληροφορίες σχετικά με την πανίδα τη χλωρίδα, και τα φυσικά χαρακτηριστικά των περιοχών, προσφέροντας μια εκπαιδευτική εμπειρία στους επισκέπτες.
- Ανάπτυξη περιβαλλοντικών εκπαιδευτικών προγραμμάτων: Η υλοποίηση εκπαιδευτικών προγραμμάτων για να ενημερώνονται οι επισκέπτες σχετικά με τη σημασία της περιβαλλοντικής προστασίας και της βιοποικιλότητας μπορεί να συμβάλει στην ευαισθητοποίηση και εκπαίδευση του κοινού.



100%

6.2 Έργα πράσινων υποδομών “green infrastructure” για την πρόληψη και αντιμετώπιση των κινδύνων από φυσικές καταστροφές

Δικαιούχοι

Δικαιούχοι μπορούν να είναι τοπικοί φορείς του δημόσιου ή του ευρύτερου δημόσιου ή σύλλογοι / οργανισμοί μη κερδοσκοπικού χαρακτήρα με σχετικό καταστατικό σκοπό, καθώς και λοιποί αρμόδιοι φορείς όπως ο ΟΦΥΠΕΚΑ και εθελοντικές οργανώσεις εγγεγραμμένες στο μητρώο της Γενικής Γραμματείας Πολιτικής Προστασίας.

- Ανώτατος Προϋπολογισμός : **400.000 €** ▪ **20.000 €** για άυλες πράξεις
- Ένταση ενίσχυσης : **100 %** (Καν. 2021/2115)

Ενδεικτικές δράσεις που μπορούν να υλοποιηθούν στο πλαίσιο των Έργων Πράσινων Υποδομών στην περιοχή παρέμβασης μπορούν να είναι:

- Δημιουργία διαμορφώσεων προστασίας των οικισμών από πλημμυρικά φαινόμενα όπως κλαδοπλέγματα, διαμόρφωση αναβαθμίδων, καθαρισμοί και διευθετήσεις φυσικών απορροών, φυτεύσεις πρανών, δημιουργία πράσινων ζωνών και πάρκων που συμβάλουν στην απορρόφηση των υδάτινων εκροών, την προστασία από πλημμύρες και την μείωση του αποτελέσματος της εδαφικής διάβρωσης, διαμορφώσεις χώρων πρασίνου για την ευεξία και την αισθητική απόλαυση των κατοίκων και των επισκεπτών, δημιουργία επιφανειακών απορροών, υδρολογικών δεξαμενών και υγροτοπικών περιοχών που συμβάλουν στην απορρόφηση και αποθήκευση των υδάτινων πόρων, ελαχιστοποιώντας τον κίνδυνο πλημμύρας και παρέχοντας πόσιμο νερό για περιόδους ξηρασίας, διάνοιξη μικρής κλίμακας αντιπυρικών ζωνών (κυρίως στα περιαστικά δάση) κ.α..



100%

7.2 Συνεργασία μεταξύ τοπικών δημόσιων ή/και ιδιωτικών φορέων ή/και ΜΚΟ για την κοινωνική ή/και πολιτιστική ή/και περιβαλλοντική προστασία και αναβάθμιση της περιοχής, την προώθηση της υγιεινής διατροφής και της μείωσης σπατάλης τροφίμων.

Δικαιούχοι

Συνεργατικά σχήματα μεταξύ δημόσιων και ιδιωτικών τοπικών φορέων με σχετικό καταστατικό σκοπό.

- Ανώτατος Προϋπολογισμός : **40.000 €**
- Ένταση ενίσχυσης : **100 %** (Καν. (ΕΕ) 2023/2831)
- Επιλέξιμες είναι, πράξεις συνεργασίας μεταξύ δημόσιων και ιδιωτικών τοπικών φορέων με σκοπό την διαμόρφωση και πραγματοποίηση δράσεων που αφορούν στην κοινωνική ή/και πολιτιστική ή/και περιβαλλοντική προστασία και αναβάθμιση της περιοχής καθώς και δράσεων με σκοπό την προώθηση της υγιεινής διατροφής και της μείωσης σπατάλης τροφίμων.

Μέσω της υποπαρέμβασης επιδιώκεται η δημιουργία σχέσεων συνεργασίας με ενδεικτικά θεματικά πεδία τα κάτωθι :

- α) Συνεργασία μεταξύ τοπικών φορέων (Ο.Τ.Α., Φορείς πολιτικής προστασίας, ΜΚΟ, ιδιωτικοί φορείς με σχετικό καταστατικό σκοπό) για την ενεργότερη συμμετοχή τους σε δράσεις πολιτικής προστασίας και αντιμετώπισης φυσικών καταστροφών
- β) Συνεργασία μεταξύ τοπικών φορέων (π.χ. ΟΤΑ και πολιτιστικών συλλόγων) για την καλύτερη ενσωμάτωση πολιτιστικών στοιχείων στο κύκλωμα υποδοχής επισκεπτών στην περιοχή (ψηφιακό καλεντάρι, εφαρμογές ενημέρωσης – ερμηνείας προς επισκέπτες σε πραγματικό χρόνο κλπ)

7.3 Έξυπνα Χωριά: συνεργασία για την ολιστική και καινοτόμο ανάπτυξη των χωριών

Δικαιούχοι

Συνεργατικά σχήματα με τη συμμετοχή τοπικών ιδιωτικών φορέων και τοπικών δημόσιων φορέων

- Ανώτατος Προϋπολογισμός : **40.000 €**
- Ένταση ενίσχυσης **100%**
- Οι δυνητικές εφαρμογές για τα Smart Village θα εστιαστούν στην ευρύτερη περιοχή της Αλμωπίας (χωριά Λουτράκι και παραδοσιακός οικισμός Όρμας).
- Οι παρεμβάσεις αφορούν στην ίδρυση ενός συνεργατικού σχήματος με τη συμμετοχή τοπικών ιδιωτικών φορέων και τοπικών δημόσιων φορέων, για την προετοιμασία και σχεδίαση ενός σχεδίου δράσης που θα πρέπει να είναι χωρικά εστιασμένο.
- Αφορά περιοχή μικρότερη των 10.000 μόνιμων κατοίκων.

Η σύνταξη του σχεδίου δράσης θα έχει ολιστικό χαρακτήρα και χαρακτηριστικά του θα είναι η κοινωνική ή/και η τεχνολογική καινοτομία και δράσεις όπως:

- Ευρυζωνικότητα,
- Παραγωγή ή εξοικονόμηση ενέργειας
- Αντιμετώπιση περιβαλλοντικών προβλημάτων
- Εξυπηρέτηση των νέων ή των ηλικιωμένων της περιοχής
- Αναβάθμιση της παροχής υπηρεσιών υγείας
- Άρση της κοινωνικής απομόνωσης

ΧΑΡΤΗΣ 1α: ΟΡΙΑ ΠΡΟΤΕΙΝΟΜΕΝΗΣ ΠΕΡΙΟΧΗΣ ΠΑΡΕΜΒΑΣΗΣ, ΔΗΜΟΤΙΚΩΝ/ΤΟΠΙΚΩΝ ΚΟΙΝΟΤΗΤΩΝ, ΟΤΑ, ΠΕ ΠΕΛΛΑΣ, ΠΚΜ, ΧΩΡΑΣ ΚΑΙ ΟΙΚΙΣΜΟΙ

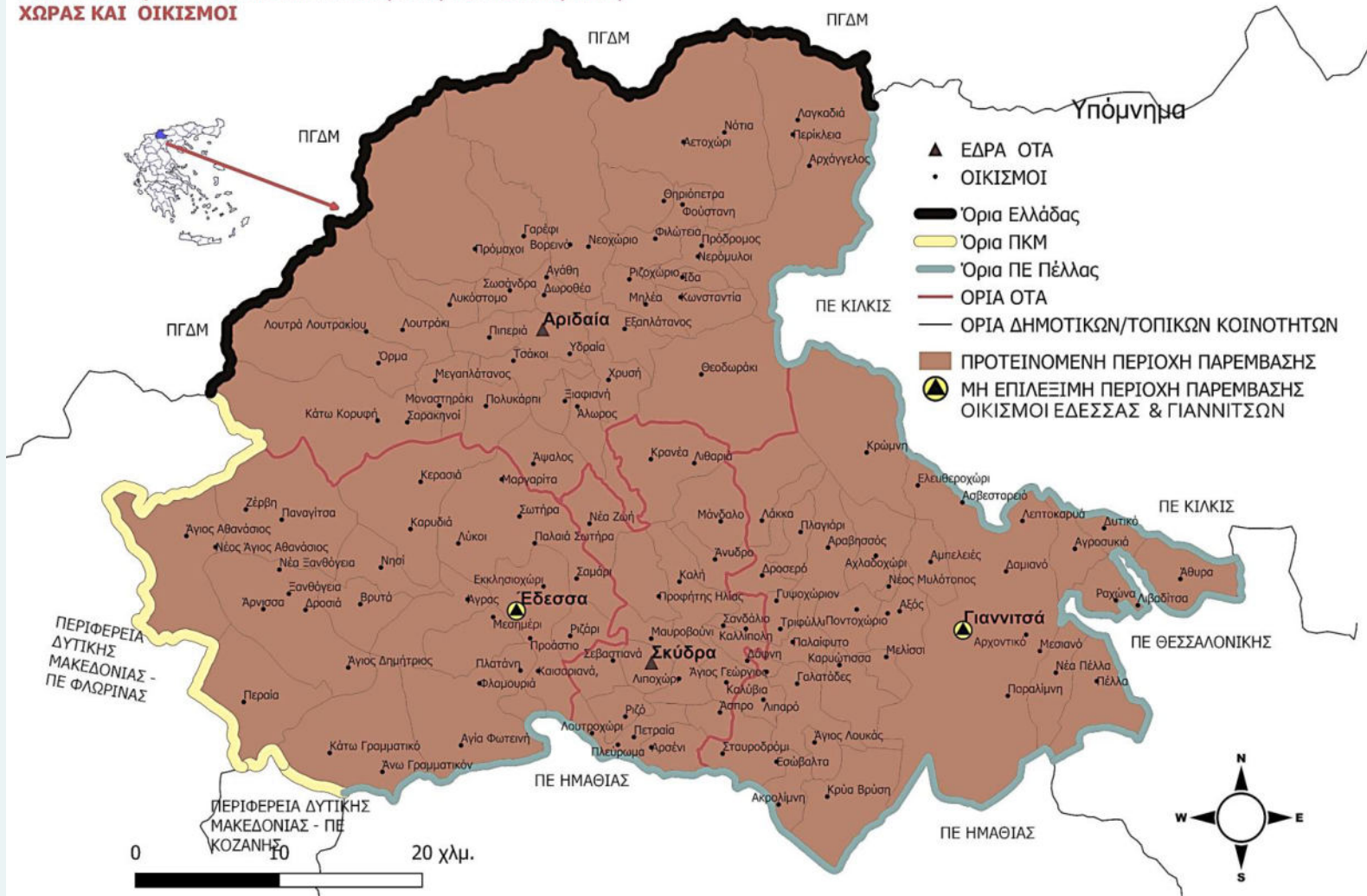

Η πολιτική αγροτικής ανάπτυξης αποτελεί μια ολοένα και σημαντικότερη συστατική της Κοινής Αγροτικής Πολιτικής (ΚΑΠ). Η πείρα έχει δείξει ότι το LEADER μπορεί να επιφέρει πραγματική διαφορά στην καθημερινή ζωή των ανθρώπων στις αγροτικές περιοχές, μπορεί να διαδραματίσει σημαντικό ρόλο στην εξεύρεση καινοτόμων απαντήσεων σε παλαιά και νέα προβλήματα του αγροτικού χώρου και να καταστεί ένα σημαντικό εργαλείο για την οικοδόμηση τοπικών ικανοτήτων και τον πειραματισμό νέων τρόπων αντιμετώπισης των αναγκών των αγροτικών κοινοτήτων.

Κατά την προγραμματική περίοδο 2023-2027 το LEADER θα αποτελέσει για μια ακόμα φορά ένα βασικό εργαλείο ανάπτυξης των αγροτικών περιοχών ως ξεχωριστή παρέμβαση του Στρατηγικού Σχεδίου της Κοινής Αγροτικής Πολιτικής τουλάχιστον στο 5% των πόρων του Ευρωπαϊκού Γεωργικού Ταμείου Αγροτικής Ανάπτυξης (ΕΓΤΑΑ).



Επιτροπή Διαχείρισης Προγράμματος (ΕΔΠ)

Στο πλαίσιο της παρέμβασης Π3-77-4.1 «Στήριξη Για Τοπική Ανάπτυξη μέσω του Leader (ΤΑΠΤοΚ – Τοπική Ανάπτυξη με Πρωτοβουλία Τοπικών Κοινοτήτων)» του Στρατηγικού Σχεδίου της Κοινής Αγροτικής Πολιτικής 2023-2027

Όνοματεπώνυμο	Φορέας	Θέση
Τζαμτζής Ιορδάνης	Περιφερειακή Ενότητα Πέλλας	Πρόεδρος
Ιγνατιάδου Αικατερίνη	Δήμος Σκύδρας	Αντιπρόεδρος
Γκιούρος Φίλιππος	Φυσιολατρικός Όμιλος Έδεσσας «Φ.Ο.Ε.»	Γραμματέας
Τσεπεκντζής Ιωάννης	Δήμος Έδεσσας	Μέλος
Φουντουκίδης Ευστάθιος	Δήμος Πέλλας	Μέλος
Παρούτογλου Νικόλαος	Δήμος Αλμωπίας	Μέλος
Διαμαντή Ιωάννα	Επιμελητήριο Πέλλας	Μέλος
Ζέρζης Πέτρος	Κέντρο Πρόληψης των Εξαρτήσεων και Προαγωγής της Ψυχοκοινωνικής Υγείας Π.Ε. Πέλλας «ΟΡΑΜΑ»	Μέλος
Βαφειάδης Σταύρος	Ιστορική και Λαογραφική Εστία Αλμωπίας «Αλησμόνητες Πατρίδες»	Μέλος
Παρασκευόπουλος Θεοδόσιος	Ελληνικός Ορειβατικός Σύλλογος Έδεσσας «Ε.Ο.Σ.Ε.»	Μέλος
Λυσίτσας Ιωάννης	Αγροτικός Συνεταιρισμός Παλιού Μυλότοπου	Μέλος



ΕΛΛΗΝΙΚΗ ΔΗΜΟΚΡΑΤΙΑ
ΥΠΟΥΡΓΕΙΟ ΑΓΡΟΤΙΚΗΣ ΑΝΑΠΤΥΞΗΣ
ΚΑΙ ΤΡΟΦΙΜΩΝ



Στρατηγικό Σχέδιο
ΚΑΠ 2023-2027



Με τη συγχρηματοδότηση
της Ευρωπαϊκής Ένωσης

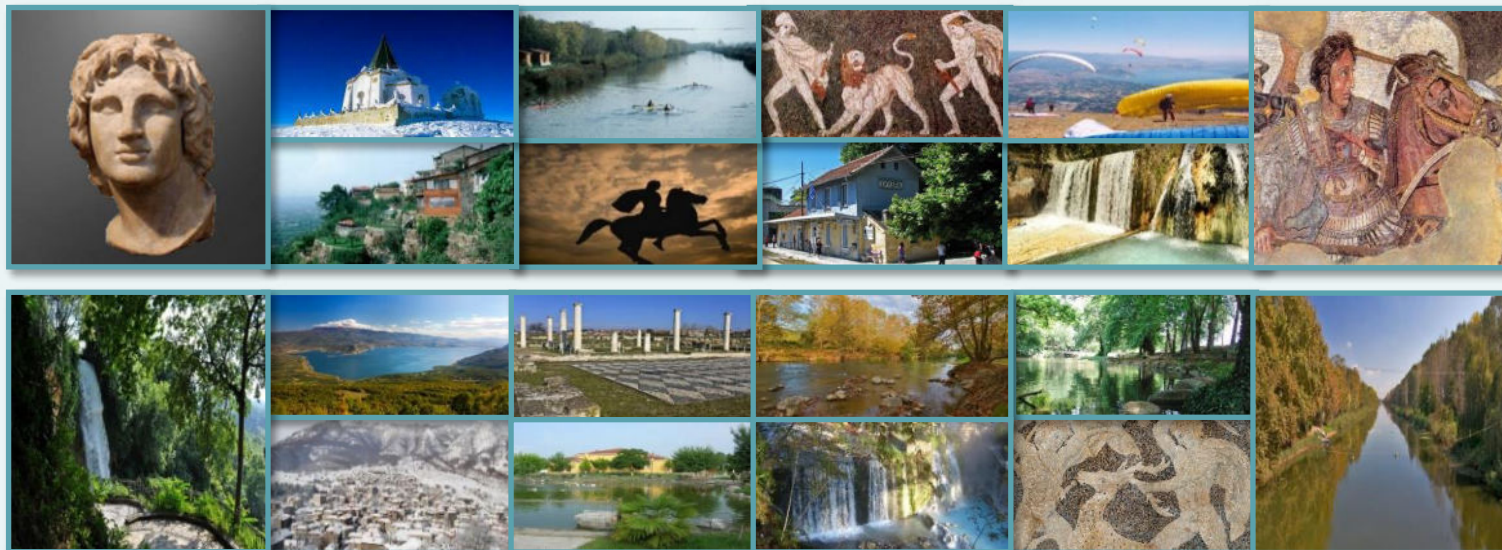

Αειφόρος

αέ **Ν**αη

Ανάπτυξη

Πολιτισμού

Τουρισμού

Υπηρεσιών

α **Ξ**ιών

Ιστορίας

Αγαθών

Καινοτομίας

δ **Η**μιουργική



Πέλλα

Εδεσσα

ΛΛ

Αλμωπία

Σκύδρα



Στρατηγικό Σχέδιο
ΚΑΠ 2023-2027



Με τη συγχρηματοδότηση
της Ευρωπαϊκής Ένωσης



**Δημιουργικό – Ιδέα -
Υπεύθυνος σύνταξης**

- Κιοσέογλου Ιορδάνης
Γενικός Διευθυντής – Συντονιστής

Υπεύθυνος δημιουργικού

- Γαβριηλίδης Γεώργιος
Στέλεχος ΑΝΠΕ

Συντακτική Ομάδα

- Κιοσέογλου Ιορδάνης
- Καλτσιδής Ιωάννης
- Γαβριηλίδης Γεώργιος
- Πετσινάρη Αναστασία

Επικοινωνία

ΑΝΑΠΤΥΞΙΑΚΗ ΠΕΛΛΑΣ (ΑΝ.ΠΕ.)
Αναπτυξιακή Ανώνυμη Εταιρεία ΟΤΑ
Σακελλαροπούλου 14,
Τ.Κ. 582 00 Έδεσσα

DEVELOPMENT AGENCY OF PELLA
14 Sakellaropoulou str,
GR 582 00 Edessa, Greece

anpe@otenet.gr • www.anpe.gr
● (+30) 23810 24858

